



億方公益基金會

YIFANG FOUNDATION

YIFANG FOUNDATION
ANNUAL REPORT 2020
二零二零年·年度報告





在变化中创造价值

2020年，是亿方公益基金会变化的一年。在全国全世界经历新冠疫情的惊涛骇浪中，基金会全体人员努力工作，在积极疫情防护的同时，主动利用线上技术，保证了基金会各项工作的顺利进行，体现了令人钦佩的公益情怀和专业精神。同时，在理事会的指导下，我们对基金会的各项工作做了全面的战略回顾和梳理，采取了多重的变革措施。

在菁莪计划方面，决定把每年招募10名菁莪伙伴变化为每年5名菁莪伙伴。经过2016年到2020年五期的菁莪伙伴招募，已经初步形成了伙伴社区和项目模式，同时申请人数和质量也有所变化，因应这种变化，调整招募规模，会更有效地运用基金会的公益资源。菁莪计划的另一个变化是，我们将增加2到3个月的海外短期留学资助项目，由于减少招募规模而节省下来的预算，仍然要用于菁莪计划的青年学者培养。

在亿方公益沙龙方面，我们将开始借鉴TED项目模式，逐渐尝试一种公益沙龙TED形式，初步将推出沙龙的视频版，并在哔哩哔哩等平台发布，为公益学者提供与公众交流的机会，扩大公益理念影响力。

在研究资助方面，经过对过去五年申请与立项大数据分析，我们资助的方向将进一步聚焦。从最初资助普遍公益研究，一变为资助教育、养老、社会企业研究三个领域，再变为资助早期教育、养老创新、社会企业，而我们今后一段时期，将三变为聚焦在社会企业研究一个领域进行资助，以全力推动社会企业这一公益创新形式在中国的发展。

在研究持续性资助方面，我们将继续资助“慈善学园”和“社会创业青年论坛”等平台项目的进行。

在社会企业方面，我们还将进行三项创新性工作：投资阶段将由投资早期阶段，扩展到考虑投资Pre-IPO等后期；尝试与行业伙伴建立影响力投资基金；与成思危基金一道，开展社会企业评奖和政策倡导工作。

在变化和创新方面的另一项成果，是亿方基金会协助其姊妹基金会河南振豫教育基金会，成功开发出了一款针对中国农村孩子高质量的绘本阅读免费APP，填补了同类的公益产品空白，为乡村振兴助力。

“人本、专业、创新、前瞻”，是亿方公益基金会的核心价值观。不安于现状，不满足于成绩，不墨守成规，不断求变求新，创造价值，我们一直在路上。

北京亿方公益基金会秘书长

李北伟

2021年4月

目 录

秘书长寄语	00
关于我们	01
组织架构	02
工作概述	03
研究项目概述	03
菁莪计划项目概述	09
社会企业项目概述	13
亿方公益沙龙概述	18
2020年度审计报告	22
展望	39
致谢	40

億
方

人本：社会由无数个体组成，基金会面向无论是个人或是群体做有意义的事情。

意义：基金会致力于具有“创新、长远、前瞻”意义的事情；

意思：基金会致力于用有意思的方式，做有意义的事情；

方向：基金会拥有清晰的定义，明确的方向；

方法：基金会拥有独立的理念、流程与方法；

方圆：基金会按照“规范”做事，符合国家要求，做有正能量的事情。

关于我们

About us



億方公益基金會(Yifang Foundation)是2013年10月在北京市民政局註冊成立的資助型基金會。基金會秉承人本、專業、創新、前瞻的價值觀，以期促進社會公平及社會創新，推動中國公益行業專業化水平的提高。

基金會實行規範化管理，嚴格按照國家法律法規及基金會章程的規定，以透明、規範和嚴謹為原則，建立完整的法人治理結構，實行專業化的團隊運作管理。

基金會期待與合作夥伴共同學習進步，以期推動公益行業的整體發展。

願景：激發民間智慧行動，創建公平美好社會。

使命：關注公益研究與社會企業，支持民間公益組織，推動社會創新發展。

價值觀：

- 人本 - 關注人，尊重人，看重執行團隊的素質與能力；
- 專業 - 用專業、嚴謹的方法分析问题、解决问题；
- 創新 - 以開拓、創新的方式推動社會發展；
- 前瞻 - 從長遠的角度審視問題，關注有價值的前瞻性議題。



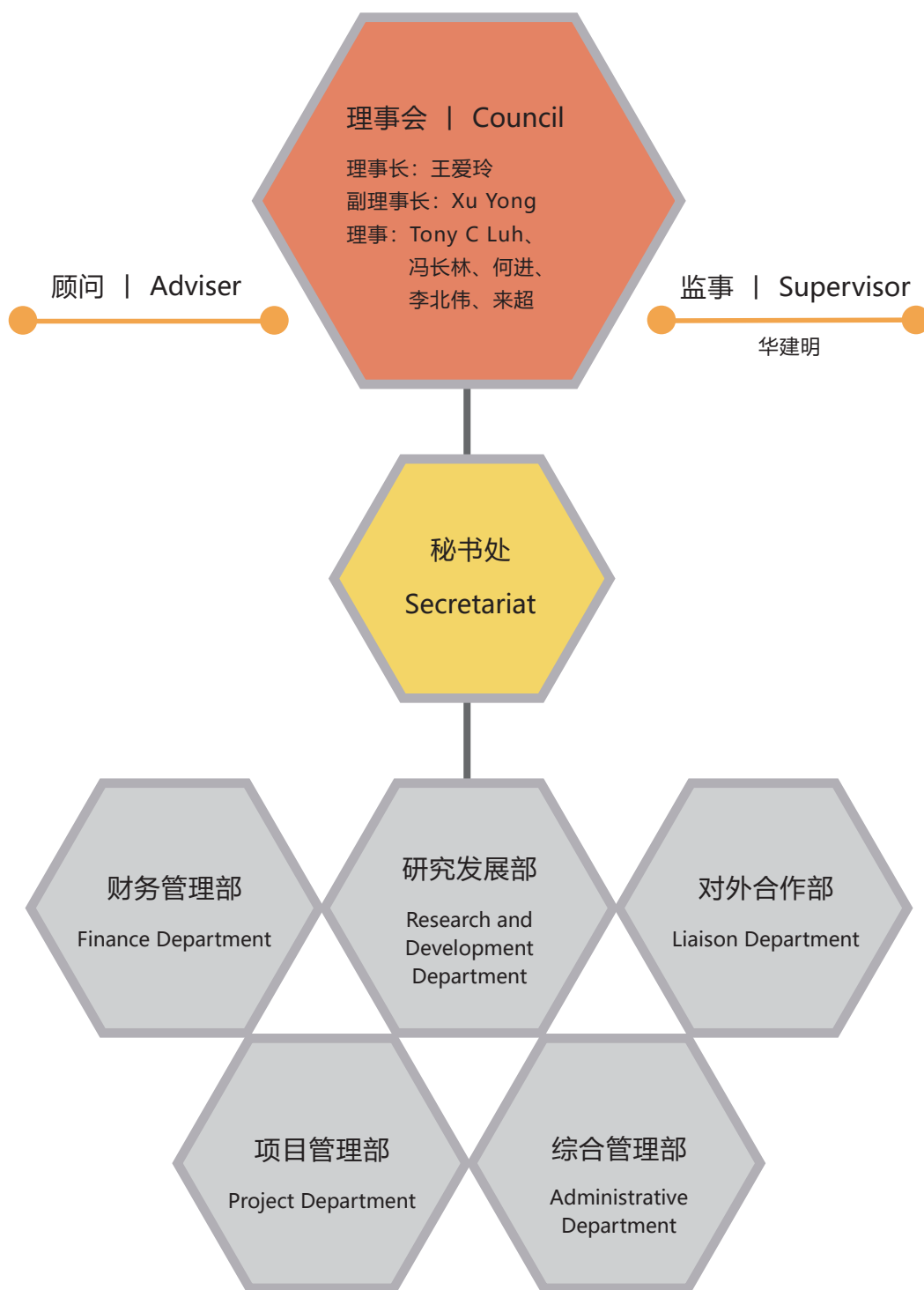

仰望星空，脚踏实地，2020年，亿方基金会已走过第七年，我们积极践行创建公平美好社会的美丽愿景，持续探索有效解决社会问题的科学路径，扎实稳健开展工作。

公益研究项目继续围绕中国青少年教育、养老创新和社会企业三个领域进行资助，我们与国内一众研究者进行了合作，对社会企业这一垂直领域进行深入研究，持续推动社会企业在中国的发展，期待研究成果能够给行业以参考和借鉴。2020年共收到研究项目申请书28份，立项项目6个，共跟进已立项项目15个，其中有4个项目结项。

菁莪计划 - 公益青年研究人才支持项目已完成第五期招募，共有9名优秀青年研究者入围，截至2020年已资助了公益青年研究学者共计47人，他（她）们在各自所专注的领域进行着有益的探索和推动，做出了积极的贡献。

基金会已投资的两家社会企业同心互惠和朗力养老一定程度上受到了疫情的影响，但两家企业做到了很好的应对和度过，2020年亿方继续陪伴两家社会企业的发展，在公司治理层面和资源对接方面给予支持。同时，基金会参与了社会企业的行业盛会，与地方政府和众多合作伙伴建立联系，致力于共同助力和推动发展。

◎ 研究项目

1. 项目管理

基金会秉持着人本、专业、创新、前瞻的理念进行项目资助。从项目遴选到资助的全流程中，邀请领域内专家参与，同时项目团队多人同时筛选，确保公平和专业。

2020年，战略性小额资助项目持续开展，共有三个小额资助项目已得到亿方基金会至少连续两年的支持，已资助的研究项目在有节奏的推进，本年度共有4个研究项目结项，同时基金会在通过各种形式开拓项目招标渠道，希望找到更多符合标准的有价值的研究项目。

基金会鼓励项目官员参与到所有项目的管理过程中，在支持项目发展的过程中不断提升自己的专业能力。

2. 项目评审

截至2020年12月31日，亿方基金会当年累计收到研究项目申请**28**个，其中立项项目**6**个，项目通过率是21%，本年度最终立项的项目全部是公益行业发展类，具体情况如下：

2020 年立项项目一览表

名称	执行机构
中国社会企业可持续发展影响机制研究项目	电子科技大学经济管理学院
我国农业合作社型社会企业的组织发展与绩效管理：基于国际经验与中国现实的比较研究项目	北京师范大学社会发展与公共政策学院
社会企业的成长路径演化及绩效转化机制研究项目	上海工程技术大学管理学院
资助者圆桌论坛（CDR）机构支持项目	资助者圆桌论坛
基于《公益慈善周刊》公众号构建公益行业评论平台项目	北京华益智远管理咨询有限公司（《公益慈善周刊》编辑团队）
社会创业青年学者论坛项目（第二届）	北京民乐社会组织能力促进中心（公益慈善学园团队）

2020 年资金拨付表

项目领域	名称	立项年份	2020 年支出 (人民币：元)
教育	儿童青少年性教育工具包研发与推广项目	2018 年	55,200.00
公益行业 发展	中国社会企业可持续发展影响机制研究项目	2020 年	194,000.00
	我国农业合作社型社会企业的组织发展与绩效管理：基于国际经验与中国现实的比较研究项目	2020 年	50,000.00
	社会企业的成长路径演化及绩效转化机制研究项目	2020 年	50,000.00
	基于“公益慈善周刊”公众号构建中国公益评论平台项目（第五期）	2020 年	50,000.00
	社会创业青年学者论坛项目（第二届）	2020 年	50,316.00
	资助者圆桌论坛机构支持项目	2020 年	100,000.00
	图书漂流与公益慈善知识普及项目（第二期）	2019 年	30,000.00
	中韩日社会企业发展机制研究与案例分析项目	2016 年	60,000.00
	菁莪计划	2016 年	2,888,095.20
合计支出			3,527,611.20

3. 项目资助

2020 年跟已进立项研究项目总计 **15** 个，其中结项项目 **4** 个，全年累计拨付资金款 3527611.20 元，项目管理周期详见下页表格：

2020 年项目进展周期管理一览表

项目基本情况				意向洽谈				
项目名称	合作伙伴	审批时间	预算 (人民币:万元)	1. 合作机构信息采集	2. 对合作机构初评分析	3. 合作意向开发	4. 项目意向洽谈	5. 可行性分析
中国社会企业可持续发展影响机制研究项目	电子科技大学经济管理学院	2020年	38.8140					
我国农业合作社型社会企业的组织发展与绩效管理: 基于国际经验与中国现实的比较研究项目	北京师范大学社会发展与公共政策学院	2020年	20.00					
社会企业的成长路径演化及绩效转化机制研究项目	上海工程技术大学管理学院	2020年	10.00					
基于“公益慈善周刊”公众号构建中国公益评论平台项目(第五期)	中国农业大学公益慈善周刊团队	2020年	5.00					
社会创业青年学者论坛项目(第二届)	公益慈善学园团队	2020年	5.316					
资助者圆桌论坛机构支持项目	资助者圆桌论坛	2020年	10.00					
中国适老化环境评价标准研究项目	中国建筑装饰协会适老产业委员会	2019年	10.00					
图书漂流和公益慈善知识普及项目(第二期)	公益慈善学园团队	2019年	3.00					
中国公益评论平台支持项目(第四期)	中国农业大学公益慈善周刊团队	2018年	5.00					
儿童青少年性教育工具包研发与推广项目	北京怀瑞邦咨询服务中心	2018年	28.80					
《课例研究之中国经验》书籍出版项目	北京师范大学教师教育研究中心	2018年	5.00					
中国居家养老行业服务人才培养模式研究	北京慈爱嘉养老服务指导中心	2017年	30.00					
中韩日社会企业发展机制和案例分析研究	对外经贸大学中韩日社会经济研究中心	2017年	20.00					
中国社会企业认证指标体系研究	北京大学公民社会研究中心	2016年	50.00					
影响力投资专著	善与志	2016年	20.00					

◎ 2020 年已资助研究项目简介 <<<

■ 中国社会企业可持续发展影响机制研究

社会
研究

社会企业作为一种新型组织类型，兼备商业性和社会性，通过调动商业的力量来关注和解决社会问题、创造社会价值，能够在实现社会目标的同时追求财务目标。促进社会企业发展将是中国有效解决社会问题的创新尝试，而研究社会企业的可持续发展成为社会企业发展生态系统中的重要支撑力量。

本研究与电子科技大学经济管理学院冯天丽老师合作，主要研究“企业家身份和组织身份如何影响社会企业的制度逻辑？”、“社会企业的制度逻辑如何影响社会企业的社会绩效和财务绩效的可持续发展？”、“制度、经济和技术环境对社会企业可持续发展的作用机制是什么？”，研究将基于烙印理论、组织理论、新制度理论等多学科理论，综合运用多领域研究方法揭示实际现象背后的过程逻辑和理论机理，对于指导社会企业实践，为各地政府推动社会企业制定相关政策提供参考，从而促进社会企业可持续发展有着重要的实践价值。现有大部分研究主要借鉴国外成熟的社会企业研究理论和体系，因此系统研究中国情景下社会企业的发展及其独特表现，不仅可能拓展现有西方理论，也有望产生中国社企发展的本土理论。

审批立项				启动拨款		实施监测			结项总结			后续工作
6. 立项申请书	7. 项目评审	8. 立项审批	9. 沟通机制备忘	10. 协议签署及第一笔款拨付	11. 进程管理启动	12. 阶段成果及进展报告	13. 中期报告及请款	14. 中期评估及拨款	15. 财务审计	16. 终期评估	17. 总结报告及尾款拨付	18. 提案、汇报会、后续合作等
→												
→												
→												
→												
→												
→												
→												●
→												
→												●
→												●
→												●
→												
→												
→												
→												
→												
→												
→												
→												
→												
→												
→												
→												
→												
→												
→												
→												

■ 我国农业合作社型社会企业的组织发展与绩效管理：基于国际经验与中国现实的比较研究

社会研究

在社会企业国际学术界，合作社一直作为典型的社会企业类型受到广泛关注，在世界上许多国家（尤其是欧美发达国家）具有悠久的历史，农业合作社作为典型的传统合作社形式，经历了百余年的发展，成为在世界范围内促进农业振兴、推动农村发展、提高农民福利的重要力量。在我国目前的法律制度环境下，农专合作社是唯一一种有专门立法的社会企业组织形式。作为推动我国农业、农民、农村发展的重要力量，农业合作社在建构现代农业经营体系、推进农业经营规模化、带动农民增收脱贫等方面发挥着重要作用。

本研究与北京师范大学社会发展与公共政策学院余晓敏老师合作，希望弥补现有相关研究存在的不足，基于经济学、社会学、公共管理学等多学科背景，从国际比较的研究视角出发，围绕我国农民合作社型社会企业的组织发展与绩效管理开展量化与质性方法相结合的经验研究，借鉴合作社型社会企业的国际发展经验，结合中国农业、农民、农村社区发展的现实需求，为我国农民专业合作社的“去空壳化”、组织可持续发展以及社会影响力提升寻找切实可行的解决方案。

■ 社会企业的成长路径演化及绩效转化机制研究项目

社会 研究

社会企业已经在全球范围内成为一种突破社会发展困局的创新思维与实践，在带动经济增长、消除贫富差距、解决就业问题等方面产生了重要作用。中国社会企业发展仍处于初期阶段，面临着资金短缺、人才匮乏、组织形式陈旧、竞争力低下等问题，致使其步履维艰，成长缓慢。因此，转型中国情境下社会企业因何缘起、如何成长、何以持续、功用何在，是有趣而富于挑战的理论谜题。国外学者的研究虽然提供了参考和借鉴，但根植于中国土壤的社会企业，其成长之路必然留有深刻的中国烙印。鉴此，迫切需要符合中国情境的社会企业发展理论来指导实践。本研究围绕“社会企业成长”主题，顺承“成长特征→成长路径→成长绩效”这一研究思路，勾画社会企业成长的多元演化路径，在比较挖掘路径特征的基础上，构建整合模型阐明影响因素提升绩效的内在机制，一方面丰富社会企业成长的相关理论研究成果，另一方面为社会企业制定发展战略以及为政府推动社会企业制定相关政策提供参考依据。

本研究将综合运用社会资本理论、资源拼凑理论、组织理论、制度理论，从个体、组织和制度三个层面归纳影响社会企业成长的关键因素，运用定性和定量研究方法，揭示实际现象背后的过程逻辑和理论机理。研究对于促进社会企业可持续发展，推进各地政府制定相关政策具有实践价值。同时，由于社会企业进入中国的历史较短，国内学者对于社会企业的研究刚起步，大部分研究主要借鉴国外成熟的社会企业研究理论和体系，因此系统研究中国情景下社会企业的发展及其独特表现，不仅可能拓展现有西方理论，也有望产生中国社会企业成长的本土理论。

■ 基于“公益慈善周刊”公众号构建中国公益评论平台项目（第五期）

行业 发展

该项目与公益慈善周刊合作，依托其公益反思专栏，形成以评论、反思、批判为特色的行业建设平台，促进中国公益行业的发展。同时提升《公益慈善周刊》在中国公益行业的价值影响力，使之成为影响中国公益行业发展的重要平台。本届中国公益评论影响力奖，设立10个获奖名额。项目邀请公益行业的一线领导人担任评审专家，评审出中国年度最有价值的行业评论文章。依托《公益慈善周刊》的公益反思专栏，通过聚焦行业关键议题，策划系列公益反思文章，促进公益界的多元讨论。

2016年-2019年，《公益慈善周刊》在本基金会的支持下，发起了四届中国公益评论影响力奖，最终评选出了四届共四十篇影响力最大的公益评论文章。这些文章体现了对公益行业发展的多元分析视角。基于前四届中国公益评论影响力奖取得的显著效果，本项目于2021年开展第五届中国公益评论影响力奖评审。

■ 资助者圆桌论坛机构支持项目

行业
发展

资助者圆桌论坛（简称 CDR）是面向中国资助者的技术支持平台，其使命是服务中国资助者，探索有效公益，推动社会问题解决。CDR 重点服务成员机构，与其一起应对中国最具挑战的社会问题，并通过探索有效公益模式、方法、案例和文化，影响整个慈善领域。CDR 为有发展需求的资助机构，提供成效导向的技术支持与陪伴，协助其发生系统性变化，更好地实现可衡量的社会目标。该平台聚集了大多数公益行业优秀的资助机构，聚焦于社会问题、战略定位、资助业务和管理运营等四大内容，协助单个组织实现系统性变化，促进多家组织协作产生影响力。

億方基金会自 2020 年资助 CDR 机构发展，促进其实现“助力一批资助机构在战略管理和资助业务上实现关键突破，成为推动社会问题解决的先导者”的目标。

■ 社会创业青年学者论坛项目（第二届）

行业
发展

青年学者在学术和实践领域的资源获取能力上相对缺乏，国内鲜有专门面向青年学者的专业性学术论坛或研讨会，导致青年学者声音往往被忽略，难以形成可持续的研究力量。该论坛弥补空白，专门面向青年学者为其提供研究支持，通过论坛汇集国内社会企业、影响力投资、公益创投、公益市场化等领域的研究人员，逐步形成示范效应，建立一支可持续发展的专业人才储备队伍。

億方基金会资助了首届论坛，有来自中国社会科学院、中国人民大学、浙江大学、南京大学、电子科技大学、中央民族大学、厦门大学、台湾辅仁大学、香港浸会大学等二十多所著名高校和研究机构的约 40 位专家学者及硕博研究生参与，围绕“社会创业”这一主题进行学术论文分享和探讨，邀请了《外国经济与管理》和《研究与发展管理》编辑参与点评，初步建立了一个社会创业学术共同体，促进了青年学者之间的交流和成长。2020 年億方基金会继续资助该论坛的第二届举办。





◎ 菁莪计划

菁莪计划自 2016 年发起以来，秉承“以人为本，助人成功”的理念，倡导“知行合一，经世致用”的价值观，支持务实、专业、前瞻、创新的青年研究人才开展社会议题研究与实践，推动公益发展与社会创新。项目历时 5 年累计支持 45 位公益实践及研究领域的青年人才，通过资金、社群、导师等内外部资源，助力伙伴提升研究能力、突破成长瓶颈，为国家和社会带来更多正向的改变。

■ 工作概况

2020 年菁莪计划集中于社群建设和五期伙伴招募，同时面对新冠疫情的挑战，我们也对社群活动形式进行了调整，更多集中于线上活动的方式组织伙伴们开展定期交流活动。2020 年菁莪计划组织 10 次四期伙伴线上内部分享，进一步推动四期伙伴与前三期伙伴间的了解、信任，搭建伙伴支持网络。五期伙伴招募方面，2020 年招募季累计收到 81 份伙伴申请材料，经过 6 个月的团队评审、菁莪伙伴评审、菁莪专家面试，最终确定 9 位菁莪五期伙伴。同时，随着伙伴们的不断增加，为了维护伙伴权益、规范伙伴行为，菁莪计划组织了一次预防和反对性骚扰的讨论会并形成机制与诸位伙伴共勉。

■ 社群建设

随着菁莪四期的加入，菁莪伙伴队伍不断壮大，为推动四期伙伴与前三期伙伴间的了解、信任，搭建菁莪支持网络，我们举行了以四期伙伴为主的在线交流活动，活动在 4 月 -6 月每周六的晚上，分别由不同的四期伙伴主导分享各自的成长发展历程和目前开展的研究内容，其余伙伴通过在线互动方式进行交流反馈，使伙伴们从陌生到熟悉，逐渐形成了信任、互助、平等、包容的菁莪社群内部理念并建立起相互间的信任关系，为今后推动伙伴彼此合作奠定了基础。

■ 五期招募

億方基金会于 2020 年 6 月发布菁莪五期伙伴招募信息，累计收到 **81** 位伙伴申请书，其中实践领域申请者 **40** 人，学术领域申请者 **41** 人。億方遵循人本、专业、公平、自愿的原则，通过历时 6 个月的初选笔试、复选面试、伙伴评审、尽职调查、专家面试和公示等环节，最终由八位专家评选出 **9** 名菁莪五期伙伴。

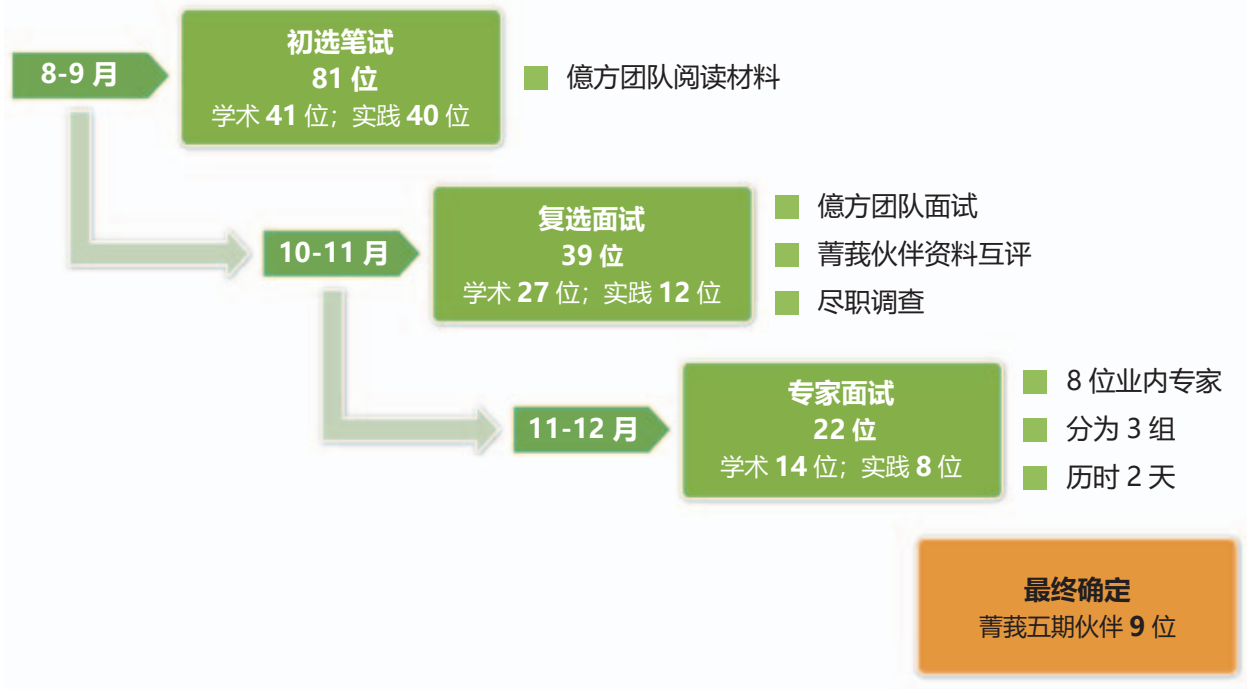

■ “菁莪计划” 五期伙伴名单 [2020 年] 以下按姓氏拼音顺序排列



曹 昂
[中国农业大学]

研究方向：传播与社会发展、健康传播学、性别研究。

教育经历

2010-2013 年 中国传媒大学传播研究院 传播学硕士；
2013-2017 年 中国社会科学院研究生院新闻学与传播学系 传播学博士。

工作经历

2017-2019 年 中国人民大学新闻学院 博士后；
2019 年至今 中国农业大学人文与发展学院媒体传播系 讲师。



纪 寻
[奇途无障碍]

研究方向：无障碍旅游、残障就业。

教育经历

2007-2011 年 南京林业大学英语文学学士；
2011-2012 年 加州大学洛杉矶分校比较教育学硕士；
2014-2017 年 法国巴黎政治学院国际发展硕士。

工作经历

2013-2014 年 罕见病发展中心国际事务官员；
2018 年至今 「奇途无障碍」 创始人、负责人。



李德健
[浙江工业大学]

研究方向：民商法基础理论、慈善法与政策、非营利法人治理、信托法、社会法。

教育经历

2006-2010 年 山东大学法学院 法学学士（日语背景法学班）；
2010-2016 年 山东大学法学院 法学博士（保送首届民商法专业硕博连读）；
2013-2018 年 英国利物浦大学法学院 法学专业哲学博士（留基委与利物浦大学联合资助项目）。

工作经历

2018 年至今 浙江工业大学法学院 讲师 / 福利与法治研究中心（慈善法研究中心）副主任；
2020 年至今 民政部社会组织管理局社会组织专家咨询委员会委员（兼）。



李权财
[西南财经大学]

研究方向：民族社会工作、多元文化、少数民族贫困问题。

教育经历

2009-2013 年 江南大学社会工作专业 法学学士；
2013-2015 年 江南大学农村与区域发展专业 农业推广硕士；
2016-2020 年 台湾东海大学社会学系 社会工作博士。

工作经历

2014-2019 年 无锡市笃行社会工作服务中心 发起人、总干事；
2020 年 9 月至今 西南财经大学社会发展研究院 讲师。



任晓媛
[吾水信息平台]

研究方向：数据驱动、公众参与、社区参与、乡村水环境。

教育经历

2009-2013 年 瓦萨学院（美国） 主修物理，辅修可持续发展；
2013-2017 年 麻省理工学院 科技政策、环境工程双硕士。

工作经历

2012-2014 年 CYCAN 青年应对气候变化行动网络 国际部主管（兼）；
2017 年至今 MyH2O 吾水信息平台 创始人 & 执行总监
2019 年 北京外国语大学 社会创新讲师。

■ “菁莪计划” 四期伙伴 [2020 年] 以下按姓氏拼音顺序排列



田 园

[上海交通大学]

研究方向：公益慈善、社会科学行为实验研究、跨部门合作。

教育经历

2004-2010 年 中国政法大学 公共事业管理 / 行政管理 获管理学学士 / 硕士学位；

2010-2018 年 美国印第安纳大学 慈善学研究 获文科硕士 / 博士学位。

工作经历

2018 年至今 上海交通大学 国际与公共事务学院 助理研究员。



夏 天

[北京千千律师事务所]

研究方向：家庭暴力的社区干预，反性别暴力的民间倡导。

教育经历

2006-2010 年 北京师范大学 传播学 学士；

2010-2013 年 北京师范大学 社会保障专业 硕士；

2020 至今 美国 Case Western Reserve University 社会福利 博士在读。

工作经历

2016 年 2 月 -2016 年 9 月 中国发展简报；

2016 年 9 月 -2019 年 4 月 北京沃启公益基金会；

2019 年至今 北京市千千律师事务所。



姚 灏

[上海市精神卫生中心]

研究方向：社会精神病学、全球精神卫生、医学人文、医学教育。

教育经历

2011-2019 年 复旦大学上海医学院 临床医学（八年制）博士；

2019-2020 年 哈佛大学 公共卫生学院 公共卫生硕士（社会和行为科学方向）。

工作经历

2018 年至今 心声公益 创始人；

2020 年至今 上海市精神卫生中心 精神科住院医师。



张冠李

[清华大学]

研究方向：当代中国农村环境健康问题、当代中国农村性别与人口流动、城市流动儿童贫困研究。

教育经历

2007-2011 年 北京大学法学、经济学双学士；

2011-2013 年 北京大学法学硕士；

2012-2013 年 伦敦政治经济学院历史学硕士；

2013-2018 年 牛津大学地理与环境学博士。

工作经历

2019 年至今 清华大学水木学者、助理研究员；救助儿童会（Save the Children）顾问。

■ 机制完善

菁莪计划秉承“以人为本，助人成功”的资助观念，对任何形式的性骚扰零容忍。菁莪计划致力于创建安全友好的伙伴关系，为了充分保障伙伴们的合法权益，共同建立平等友好的社会环境，我们组织面向所有菁莪伙伴的内部线上讨论活动，共同就菁莪社群的预防和应对性骚扰工作进行交流，伙伴们积极献策提供诸多国内外的参考建议，最终形成《菁莪计划预防和应对性骚扰机制》并经亿方基金会第三届理事会第二次会议通过。未来菁莪计划会不断自我完善，自我成长，为伙伴们提供更多支持。

◎ 社会企业

■ 社会企业概况

億方认为社会企业是解决当前社会问题的有效手段之一，是对资本和公益的双重反思。億方关注通过持续、有效的方式，为社会带来美好改变的创新企业。2020年我们继续联合多方资源，深入探索社会企业的有效模式，共同支持社会企业发展。

■ 社会企业投资

2020年億方持续推进对投资的2家社会企业：北京同心互惠企业管理咨询有限公司和成都朗力养老产业发展有限公司提供支持，助力企业共同应对疫情挑战，坚持社会使命，更好的服务目标群体为今后长远发展打下坚实基础。



■ 同心互惠 —— 用闲置衣物支持流动儿童教育

同心互惠是2006年由打工群体成立的社会企业，通过开设公益商店，限价销售社会闲置物资的方式实现环保循环，降低城市打工者的生活成本。同时以开设公益图书馆、支持流动儿童教育、开办打工者夜校/文体活动等方式改善打工群体生存现状，为他们提供有尊严的帮助。

发展历程大事记





同心互惠作为一家社会企业，一直坚持社会使命优先的原则，致力于回馈城市建设者。在收益去向侧重于支持帮助弱势群体。

2020年同心互惠与约262家高校、社区、企业开展合作，除以衣物回收箱、代收点回收旧物外，开展各类现场活动210场次；同心互惠将闲置旧物与爱相连，在原有公益商店的基础上新增2家闲置百货物品公益店和1家线上商店，降低打工群体城市生活成本，助力流动儿童教育；2020年公益商店内全年提供10000余册图书供工友免费图书借阅；全年为近4800多位困境人群提供精准捐赠，援建乡村图书馆2座。





适老宜居

朗力养老

朗力养老是 2011 年成立的养老服务企业，通过专业化评估，定制设计方案并实施安装改造、设施配备、辅具适配等，改善老年人的居家生活环境，缓解老年人因生理机能变化导致的生活不适应，增强老年人居家生活的安全性、便利性和舒适性，从而提升居家生活品质。十余年来朗力长期扎根养老服务一线并多次参与制定国家和地方的适老化行业标准，从实践和研究多个层面解决社会养老问题。

发展历程大事记



2020 年朗力以成都为基础，面向四川及全国多地开展适老化改造服务。在 2020 年度深圳适老化改造试点中与南山区政府和深业集团等合作，为深圳千余户居民提供适老化改造，得到当地政府和居民的一致认可。同时朗力在十余年适老化改造探索的基础上，开发朗力数据服务平台，实现适老改造的在线管理，全面规范企业的业务发展。



■ 社会企业行业支持

(1) 社会企业服务平台

億方公益基金会与深圳市中国慈展会发展中心、深圳市社创星社会企业发展促进中心 3 家事务性机构和北京大学公民社会研究中心、中国人民大学尤努斯社会事业与微型金融研究中心、电子科技大学慈善与社会企业研究中心 3 家研究性机构共同发起成立，平台以“帮助中国社会企业高效优质发展，推动中国成为社会企业强国”为使命，以“让社会创新有价值”为愿景，向社会企业提供“1+6”服务，即社企认证、社企孵化器、培训、管理支持、传播、产品对接和社企金融服务。

2020 年億方为社会企业服务平台 (www.socialenterprisechina.com) 提供技术支持。目前平台已完成 2020 年社会企业认证工作并建设深圳、北京、成都分站。



(2) 社会企业认证

億方基金会在资助社会企业认证研究的基础上，积极参与各地社会企业认证的实践工作。包括作为发起方之一成立“成都共益社会企业认证中心”，为成都地区社会企业认证建言献策，还参加北京社会企业认证、回天地区社会企业认证、中国慈展会社会企业认证等，积极推动不同地区地方特色的社企认证工作。

億方基金会秘书长李北伟先生参加
回天地区社会企业认证调研



(3) 社会企业政策倡导

2020年億方在社会企业政策倡导方面除资助学者研究倡导外，还积极参与行业活动，保持与各政府部门的密切沟通，及时推动政策的落地执行。包括参加社会企业与影响力投资论坛年会、2020年社会企业发展论坛（成都）、成都市政府的内部社会企业研讨会、与成思危基金共同举办民建社会企业提案专家讨论会等活动。其中民建社会企业提案专家讨论会中形成提案建议，民建中央以《关于弘扬社会企业家精神 加快社会企业发展的提案》在2021年两会提出。



億方基金会秘书长李北伟先生参加2020年社会企业发展论坛（成都）



億方基金会秘书长李北伟先生参加成思危社会企业奖



億方基金会与成思危基金共同举办民建社会企业提案专家讨论会

■ 億方公益沙龙

億方公益沙龙是億方基金会主办的研究性沙龙活动。秉承億方公益基金会“激发民间智慧行动，创建公平美好社会”的愿景，致力于链接公益研究者与实践者，搭建公益研究输出与落地的畅通渠道。每期沙龙由菁莪伙伴主讲、公益研究与实践者参与，分享成果，交流沟通，我们期待打造公益思想的交流平台、研究的实践阵地。

过去的一年中，菁莪四期伙伴为行业带去10次公益沙龙，议题涉及社区治理、儿童教育、慈善法制、志愿者赋能等。因为疫情我们尝试了新的工作方法，通过网络，在云端、在线上链接了更多的公益伙伴，更广的公益资源，支持了不同地域的学者、学生、NGO一线从业者、媒体从业者等共同参与社会问题的研讨。沙龙内容持续发布在公众号中，部分内容陆续发布在《社会治理》杂志中，同时与公益慈善学园、善达网等新媒体服务平台形成良好宣传合作关系。

未来我们希望进一步发挥网络学习优势，联动公益研究力量，创新知识传播方式，与时间为友，择益而终，亦与时俱进。

2020年度億方公益沙龙主题一览

期数	时间	主讲人	主题	形式
第三十一期	2020年6月13日	吕鑫	我国慈善法制的困境与完善	线上会议
第三十二期	2020年7月11日	向芯	如何支持平民子女自主学习与发展	线上会议
第三十三期	2020年7月25日	刘斌	公益“后浪”何以生长——以支教为例谈大学生志愿者赋能	线上会议
第三十四期	2020年8月15日	张大龙	社会组织如何参与基层治理	线上会议
第三十五期	2020年8月25日	李学会	让政策三角运转起来：社会组织如何影响社会政策	线上会议
第三十六期	2020年9月19日	刘云波	项目治理下的高职院校发展	线上会议
第三十七期	2020年10月17日	叶盈	跨文化公益学习与工作	线上会议
第三十八期	2020年10月31日	李淼	阶层固化之下，流动青少年如何尝试突围？	线上会议
第三十九期	2020年11月21日	王筱昀	社区基金会如何激发社区内生动力	线上会议
第四十期	2021年1月9日	朱曦济	和残障人士做同事，到底有多“难”？	线上会议



2020 年度億方公益沙龙活动概览

受 2020 年初疫情形势影响，公益沙龙暂停了一段时间。从 6 月开始，沙龙活动恢复，形式改为线上召开。

2020 年 6 月 - 第三十一期：我国慈善法制的困境与反思

主讲人：吕鑫 [菁莪三期伙伴；浙江工业大学法学院副院长、教授；福利与法治研究中心主任；中华慈善总会专家委员会首批委员]

嘉宾：李德健 浙江工业大学法学院讲师、福利与法治研究中心副主任

杨思斌 中国劳动关系学院公共管理学院教授、副院长

赵文聘 上海行政学院发展研究院副教授



2016 年我国历史上首部综合性的《慈善法》颁布后，我国慈善事业取得了长足发展，但依然面临着一系列制度方面的制约因素与发展困境。尤其通过疫情的大考，我国《慈善法》如何完善是每个法律人和关心慈善的人都应该考虑的。为此，吕鑫教授结合自己的研究成果和参与法律政策制定的经历，就近期国内行业发展情况剖析了我国慈善法制的三大困境，探讨了如何进一步推动我国慈善法制的完善。

2020 年 7 月 - 第三十二期：如何支持平民子女自主学习与发展

主讲人：向芯 [菁莪四期伙伴；哈佛大学教育学院博士后研究员、讲师，青草公益联合发起人]

嘉宾：楼菁菁 美国 Beloit College 副教授；

江晨曦 大儿童成长空间发起人和负责人

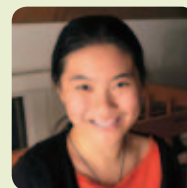

随着我国经济与社会发展，许多教育者和家长都对灌输式应试教育有了更多批判性反思、更为关注培育儿童的自主性，但是对于自主学习与发展的具体含义和培育方法依然缺乏共识。关注培育儿童自主性的教育创新组织也大多集中于一线城市，主要服务城市中产阶级和精英家庭的子女，自主学习与发展对于乡镇儿童、城市流动儿童等平民子女来说仍像是遥不可及的奢侈品。此次沙龙，向芯系统分析了自主学习的重要性，为自主学习给出理论定义，展示了通过梳理心理学、教育学、社会学相关文献而提炼出的自主学习理论框架，为广大家庭和服务组织帮助儿童自主发展提供了理论指导。

2020 年 7 月 - 第三十三期：公益“后浪”何以生长——以支教为例谈大学生志愿者赋能

主讲人：刘斌 [菁莪四期伙伴；益微青年发起人兼理事长；心和公益基金会秘书长]

嘉宾：张强 北京师范大学风险治理创新研究中心主任，教授

叶颖 北京惠泽人公益发展中心 i 志愿大学培训总监



社会公益事业的蓬勃发展需要越来越多的人参与，而大量的公益参与者来自于在大学时期参与志愿服务和公益行动的青年人，尽管他们成长背景多元，却都因为“获得生命成长”的体验，把大学时期的单次参与转化为了多次的长期参与。这种生命成长的体验，来自于生命内外诸多变量的叠加，并有诸多规律可循。刘斌通过在工作中洞察、设计、实施、研究和不断学习，使能够提供更加有效的成长支持，让公益“后浪”在服务中学习、在体验中成长，树立“自他两利”的价值观，提升使命感和行动力，从而更多、更好、更久地参与公益，并收获生命完整而幸福的成长。

2020年8月 - 第三十四期：社会组织如何参与基层治理

主讲人：张大龙 [菁莪四期伙伴；成都市爱有戏社区发展中心总干事、中级社工师]

嘉宾：郭虹 四川省委省政府决策咨询委员会委员、阎军楠 杭州市明德公益事业发展中心创始人



城市基层治理，已经从上而下的成为目前社会治理的主要关注方向，但在实践层面，很多社会组织很难真正参与到基层治理工作中，不被政府和社区工作人员认可，也找不到参与的路径和方法，只能被动的进行服务工作。本期沙龙张大龙以此极具代表性的案例为基础，分享成都不同类型的社会组织在参与基层的社区治理过程中是如何发挥作用的，以及有哪些影响因素，并向大家展示了成都市爱有戏社区发展中心在多年基层治理过程中梳理总结出的路径框架，以供社会组织工作者了解参考。

2020年8月 - 第三十五期：让政策三角运转起来——社会组织如何影响社会政策

主讲人：李学会 [菁莪四期伙伴；浙江师范大学法政学院讲师]

嘉宾：张万洪 武汉大学法学院教授、张凤琼 深圳市守望心智障碍者家庭关爱协会秘书长



社会组织是社会治理现代化的主体之一，在购买服务、公益创投、社会创新等领域都有社会组织的参与。在具体的实践中，社会组织的主体地位以及维系主体的能力备受质疑。社会组织产出应有社会变革之意，然而这部分宝贵财产往往被忽视。本沙龙主讲人结合具体案例，从多种视角或者源流来说明社会组织的角色，找到社会组织在政策三角中的位置，说明社会组织影响社会政策的过程和条件，从理论层面讨论政策三角运转起来需要各方做些什么，政策三角运转可能具有的对社会组织发展、社会治理具有的意义，如何打造社会治理共同体。

2020年9月 - 第三十六期：项目治理下的高职院校发展

主讲人：刘云波 [菁莪四期伙伴；北京师范大学教育学部职业与成人教育研究所讲师]

嘉宾：霍丽娟 北京教育科学研究院职业教育研究所教授

周红利 北京电子科技职业学院副教授



项目治理是我国公共服务领域传统的科层体系之外形成的一种以项目制为核心的治理模式和运行机制。在高等职业教育领域，中央政府从2006年开始以“项目制”运行，然而这些高职教育的财政专项项目是否实现了预期的目标值得我们去论证。主讲人通过多年对高职财政专项资金实施效果进行系统地量化评估，与大家探讨了项目治理模式下财政专项对高职教育体系的影响，以期为当下的“双高计划”等项目建设提供借鉴。

2020年10月 - 第三十七期：跨文化公益学习与工作

主讲人：叶盈 [菁莪四期伙伴；筹款行业培育平台方德瑞信负责人]

嘉宾：许辉 德国耶拿大学社会学系博士候选人、曾晶 哈佛大学梅森学者



我们常常将中美政治经济文化放在一起作对比，公益慈善也不例外。提起美国庞大的非营利部门规模、成熟的筹款市场和捐赠文化，业内同行经常感慨差异之巨大。本期沙龙方德瑞信负责人叶盈作为主讲人，为大家分享她申请美国印第安纳大学礼来家族慈善学院的经验，就读慈善学硕士的感受，以供大家参考借鉴，以及与公益伙伴们分享了对国际慈善案例与文化的最新直观观察。

2020年10月 - 第三十八期：阶层固化之下，流动青少年如何尝试突围？

主讲人：李淼 [菁莪四期伙伴；山东大学哲学与社会发展学院社会学系教授]

嘉宾：熊易寒 复旦大学国际关系与公共事务学院教授 副院长 博士生导师

周升磊 济南市睦恩公益服务中心 主任



据2010年第六次人口普查数据，0-17岁农村流动儿童（随迁子女）达2877万，约占全国儿童总数的十分之一。近年来，随迁子女上学难作为最重要的教育公平问题被不断提出和讨论。李淼教授通过七年的跟踪调查研究，观察随迁子女在学校生活中遭遇了哪些困境，以及参与到了哪些探寻阶层上升机会的活动。

本次沙龙讨论致力于推进与流动青少年阶层上升机会相关的思考，通过展现其主体视角，帮助实践者和研究者理解他们在探寻阶层上升机会过程中孕育的梦想和遭遇的困境，从而发现有价值的研究方向和有效的干预策略。

2020年11月 - 第三十九期：社区基金会如何激发社区内生动力

主讲人：王筱昀 [菁莪四期伙伴；中国人民大学公共管理学院讲师]

嘉宾：何明洁 四川大学公共管理学院社会学与心理学系系主任、副教授

胡小军 广州社会组织研究院执行院长，博士



过去五十年，国内外的政府和慈善机构致力于在社区培育公益枢纽型机构。2014年以来中国成立了近两百家社区基金会，但社区基金会作为舶来品，如何在本土重新定位角色和功能，与中国的社区结构和慈善文化融合，激发社区内生动力成为亟待解决的问题。

本次沙龙追溯了中国和美国社区基金会的发展历史和模式，以美国和中国社区基金会的比较案例研究为基础，探讨中美两国不同政治生态和社区结构下社区基金会的不同定位，以及政策、社区认同和社会资本对社区基金会激发内生动力的影响。讨论中还涉及到如何定义中国的公益枢纽型组织，将群团组织、慈善会、红会等官办慈善机构纳入研究视野。

2021年1月 - 第四十期：与残障人士做同事，到底有多“难”？

主讲人：朱曦济 [菁莪四期伙伴；中央财经大学商学院副教授]

嘉宾：周海滨 国际劳工组织全球商业和残障网络中国分支秘书长

杨兵 残疾人就业促进网 CEO

李欣欣 上海交通大学安泰经济与管理学院 助理教授

李继萍 Frankfurt School of Finance and Management 助理教授



我国有8500万残障人，其中70%具有进入劳动力市场的能力。近年来残障人就业情况虽得到一定改善，但由于组织和人力资源管理领域对残障员工管理的实证研究的缺乏，我们对残障员工在工作场所的体验，健全员工如何对待已就业的残障员工，以及组织如何建设残障友好型组织的了解还远远不够。

朱曦济从以上问题出发，通过借鉴组织行为学和人力资源管理领域的多元化管理的研究，探究针对残障的多元化管理实践的有效性。本次沙龙讨论了残障员工和健全员工如何理解组织的残障友好型多元化管理实践并如何做出行为反应。通过对残障多元化管理实践有效性的探讨，分析提升职场残健共融水平的途径和策略，以供企业管理者和研究者参考。

北京亿方公益基金会

审计报告

2020 年度

目 录

一、审计报告	1-3
二、基金会财务相关情况统计表	4
三、2020 年 12 月 31 日资产负债表	5
四、2020 年度业务活动表	6
五、2020 年度现金流量表	7
六、会计报表附注	8-15
七、管理建议书	16
八、北京嘉润会计师事务所有限公司营业执照副本复印件	

委托单位：北京亿方公益基金会

审计单位：北京嘉润会计师事务所有限公司

联系电话：(86) 10 64062900

传真号码：(86) 10 64062900-800



Beijing Gentlewind

Beijing Gentlewind Certified Public Accountants Co., Ltd
4/F, Building A, Dongyong Innovation Valley, No.17,
Houyongkang Lane, Dongcheng District, Beijing
Postcode: 100007
Tel: (86)10-64062900
Fax: (86)10-64062900-800
Website: www.jiaruncpa.com

北京嘉润会计师事务所有限公司
北京市东城区后永康胡同17号东雍创业谷
A座4层
邮编: 100007
电话: (86)10-64062900
传真: (86)10-64062900-800
网址: www.jiaruncpa.com

审计报告

嘉润审字(2021)199号

北京亿方公益基金会:

一、审计意见

我们审计了北京亿方公益基金会(以下简称“亿方公益基金会”)财务报表,包括2020年12月31日的资产负债表,2020年度的业务活动表、现金流量表以及相关财务报表附注。

我们认为,后附的财务报表在所有重大方面按照《民间非营利组织会计制度》的规定编制,公允反映了亿方公益基金会2020年12月31日的财务状况以及2020年度的经营成果和现金流量。

二、形成审计意见的基础

我们按照中国注册会计师审计准则的规定执行了审计工作。审计报告的“注册会计师对财务报表审计的责任”部分进一步阐述了我们在这些准则下的责任。按照中国注册会计师职业道德守则,我们独立于亿方公益基金会,并履行了职业道德方面的其他责任。我们相信,我们获取的审计证据是充分、适当的,为发表审计意见提供了基础。

三、其他信息

亿方公益基金管理层对其他信息负责。其他信息包括年度报告中涵盖的信息,但不包括财务报表和我们的审计报告。

我们对财务报表发表的审计意见不涵盖其他信息,我们也不对其他信息发表任何形式的鉴证结论。

结合我们对财务报表的审计,我们的责任是阅读其他信息,在此过程中,考虑其他信息是否与财务报表或我们在审计过程中了解到的情况存在重大不一致或者似乎存在重大错报。

基于我们已执行的工作,如果我们确定其他信息存在重大错报,我们应当报告该事实。在这方面,我们无任何事项需要报告。

四、管理层对财务报表的责任

亿方公益基金会管理层（以下简称管理层）负责按照《民间非营利组织会计制度》的规定编制财务报表，使其实现公允反映，并设计、执行和维护必要的内部控制，以使财务报表不存在由于舞弊或错误导致的重大错报。

在编制财务报表时，管理层负责评估亿方公益基金会的持续经营能力，披露与持续经营相关的事项（如适用），并运用持续经营假设，除非管理层计划清算亿方公益基金会、终止运营或别无其他现实的选择。

五、注册会计师对财务报表审计的责任

我们的目标是对财务报表整体是否不存在由于舞弊或错误导致的重大错报获取合理保证，并出具包含审计意见的审计报告。合理保证是高水平的保证，但并不能保证按照审计准则执行的审计在某一重大错报存在时总能发现。错报可能由于舞弊或错误所导致，如果合理预期错报单独或汇总起来可能影响财务报表使用者依据财务报表作出的经济决策，则通常认为错报是重大的。

在按照审计准则执行审计的过程中，我们运用了职业判断，并保持了职业怀疑。同时，我们也执行以下工作：

（一）识别和评估由于舞弊或错误导致的财务报表重大错报风险，设计和实施审计程序以应对这些风险，并获取充分、适当的审计证据，作为发表审计意见的基础。由于舞弊可能涉及串通、伪造、故意遗漏、虚假陈述或凌驾于内部控制之上，未能发现由于舞弊导致的重大错报的风险高于未能发现由于错误导致的重大错报的风险。

（二）了解与审计相关的内部控制，以设计恰当的审计程序，但目的并非对内部控制的有效性发表意见。

（三）评价管理层选用会计政策的恰当性和作出会计估计及相关披露的合理性。

（四）对管理层使用持续经营假设的恰当性得出结论。同时，根据获取的审计证据，就可能导致对亿方公益基金会持续经营能力产生重大疑虑的事项或情况是否存在重大不确定性得出结论。如果我们得出结论认为存在重大不确定性，审计准则要求我们在审计报告中提请报表使用者注意财务报表中的相关披露；如果披露不充分，我们应当发表非无保留意见。我们的结论基于截至审计报告日可获得的信息。然而，未来的事项或情况可能导致亿方公益基金会不能持续经营。

（五）评价财务报表的总体列报、结构和内容（包括披露），并评价财务报表是否公允

反映相关交易和事项。

我们与治理层就计划的审计范围、时间安排和重大审计发现等事项进行沟通，包括沟通我们在审计中识别出的值得关注的内部控制缺陷。

六、基本情况

北京亿方公益基金会统一社会信用代码为 53110000080462765H。登记证书有效期为 2017 年 07 月 04 日至 2022 年 07 月 03 日。法定代表人为王爱玲，地址为北京市朝阳区东三环北路丙 2 号天元港中心 B 座 2201 室，业务主管单位为无。注册开办资金 1000 万元。

七、财务状况：

1、北京亿方公益基金会截止 2020 年 12 月 31 日资产总额为 18,620,198.37 元，其中：货币资金 317,698.37 元，短期投资 18,300,000.00 元，预付账款 2,500.00 元。

2、北京亿方公益基金会截止 2020 年 12 月 31 日负债总额为 6,095.20 元，其中：流动负债 6,095.20 元。

3、北京亿方公益基金会截止 2020 年 12 月 31 日净资产总额为 18,614,103.17 元，其中：限定性净资产 100,000.00 元，非限定性净资产 18,514,103.17 元。

4、北京亿方公益基金会 2020 年度收入 515,736.10 元，其中：投资收益 501,888.35 元，其他收入 13,847.75 元。

北京亿方公益基金会 2020 年度支出 3,752,537.96 元，其中：业务活动成本 3,527,611.20 元，管理费用 224,926.76 元。

5、北京亿方公益基金会 2020 年度公益事业支出 3,527,611.20 元，上年末净资产 21,850,905.03 元，公益事业支出占上一年基金余额的比例为 16.14%；工作人员工资福利 2,273.90 元，行政办公支出 222,644.86 元，工作人员工资福利和行政办公支出占本年支出的比例为 5.99%。



中国注册会计师：



中国注册会计师：



2021 年 3 月 1 日

基金会财务相关情况统计表

2020年12月31日

基金会名称	北京亿方公益基金会		
统一信用社会代码	53110000080462765H		
开户银行及账号	中国建设银行北京北环支行 11001028700053020849 天津银行股份有限公司北京分行 230101201090069754		
财务机构名称	财务部		
会计机构负责人姓名	方艳东	专业技术职称	注册会计师
会计姓名	张曼	专/兼职	专职
代理记账中介机构名称	无	代理机构 主管人姓名	无
设有 银行 账号 及其 开户 银行 和账 号	无		
实体	无		

资产负债表

编制单位：北京亿方公益基金会

2020年12月31日

单位：元

资产	行次	年初数	年末数	负债和净资产	行次	年初数	年末数
流动资产：				流动负债：			
货币资产	1	14,852,976.43	317,698.37	短期借款	23		
短期投资	2	7,000,000.00	18,300,000.00	应付款项	24		
应收款项	3			应付工资	25		
预付账款	4	2,500.00	2,500.00	应交税金	26	4,571.40	6,095.20
存货	5			预收账款	27		
待摊费用	6			预提费用	28		
一年内到期的长期股权投资	7			预计负债	29		
其他流动资产	8			一年内到期的长期负债	30		
流动资产合计	9	21,855,476.43	18,620,198.37	其他流动负债	31		
				流动负债合计	32	4,571.40	6,095.20
长期投资：							
长期股权投资	10			长期负债：			
长期债权投资	11			长期借款	33		
长期投资合计	12			长期应付款	34		
固定资产：				其他长期负债	35		
固定资产原价	13			长期负债合计	36		
减：累计折旧	14						
固定资产净值	15			受托代理负债：			
在建工程	16			受托代理负债	37		
文物文化资产	17			负债合计	38	4,571.40	6,095.20
固定资产清理	18						
固定资产合计	19						
				净资产：			
无形资产：				非限定性净资产	39	21,750,905.03	18,514,103.17
无形资产	20			限定性净资产	40	100,000.00	100,000.00
受托代理资产：				净资产合计	41	21,850,905.03	18,614,103.17
受托代理资产	21						
资产合计	22	21,855,476.43	18,620,198.37	负债和净资产总计	42	21,855,476.43	18,620,198.37

业务活动表

编制单位：北京亿方公益基金会

2020 年度

单位：元

项目	行次	上年数			本年数		
		非限定性	限定性	合计	非限定性	限定性	合计
一、收入							
其中：捐赠收入	1	14,000,000.00		14,000,000.00			
提供服务收入	2						
商品销售收入	3						
政府补助收入	4						
投资收益	5	313,502.33		313,502.33	501,888.35		501,888.35
其他收入	6	5,747.09		5,747.09	13,847.75		13,847.75
收入合计	7	14,319,249.42		14,319,249.42	515,736.10		515,736.10
二、费用							
(一) 业务活动成本	8	3,206,897.40		3,206,897.40	3,527,611.20		3,527,611.20
(二) 管理费用	9	44,501.10		44,501.10	224,926.76		224,926.76
其中：工作人员工资福利支出					2,273.90		2,273.90
行政办公支出		44,080.00		44,080.00	222,644.86		222,644.86
其他		421.10		421.10	8.00		8.00
(三) 筹资费用	10						
(四) 其他费用	11	2,872.64		2,872.64			
费用合计	12	3,254,271.14		3,254,271.14	3,752,537.96		3,752,537.96
三、限定性净资产转为非限定性净资产	13						
四、净资产变动额（若为净资产减少额，以“-”号填列）	14	11,064,978.28		11,064,978.28	-3,236,801.86		-3,236,801.86

现金流量表

编制单位：北京亿方公益基金会

2020 年度

单位：元

项 目	行次	金 额
一、业务活动产生的现金流量：	1	
接受捐赠收到的现金	2	
收到会费收到的现金	3	
提供服务收到的现金	4	
销售商品收到的现金	5	
政府补助收到的现金	6	
收到的其他与业务活动有关的现金	7	50,647.75
现金流入小计	8	50,647.75
提供捐赠或者资助支付的现金	9	3,194,516.00
支付给员工以及为员工支付的现金	10	
购买商品接受劳务支付的现金	11	135,012.02
支付的其他与业务活动有关的现金	12	458,286.14
现金流出小计	13	3,787,814.16
业务活动产生的现金流量净额	14	-3,737,166.41
二、投资活动产生的现金流量	15	
收回投资所收到的现金	16	32,700,000.00
取得投资收益所收的现金	17	501,888.35
处置固定资产和无形资产所收回的现金	18	
收到的其他与投资活动有关的现金	19	
现金流入小计	20	33,201,888.35
购建固定资产和无形资产所支付的现金	21	
对外投资所支付的现金	22	44,000,000.00
支付的其他与投资活动有关的现金	23	
现金流出小计	24	44,000,000.00
投资活动产生的现金流量净额	25	-10,798,111.65
三、筹资活动产生的现金流量	26	
借款所收到的现金	27	
收到的其他与筹资活动有关的现金	28	
现金流入小计	29	
偿还借款所支付的现金	30	
偿付利息所支付的现金	31	
支付的其他与筹资活动有关的现金	32	
现金流出小计	33	
筹资活动产生的现金流量净额	34	
四、汇率变动对现金的影响	35	
五、现金及现金等价物净增加额	36	-14,535,278.06

北京亿方公益基金会

会计报表附注

截止 2020 年 12 月 31 日

(除特别说明, 以人民币元表述)

一、基本情况

北京亿方公益基金会(以下简称本基金会)于 2013 年 10 月 26 日经北京市民政局批准登记;统一社会信用代码:53110000080462765H;法定代表人:王爱玲。注册开办资金:1000 万元。

业务主管单位:无。

业务范围:支持教育类、养老类民间公益组织的研究、交流、发展。

二、财务报表的编制基础

本基金会财务报表的编制符合《民间非营利组织会计制度》的要求,真实、完整地反映了本基金会的财务状况、业务活动情况和现金流量。

三、主要会计政策

1、会计制度

本基金会执行中华人民共和国财政部颁发的《民间非营利组织会计制度》及其补充规定。

2、会计期间

本基金会以 1 月 1 日起 12 月 31 日止为一个会计年度。

3、记账本位币

本基金会以人民币为记账本位币。

4、记账基础和计价原则

本基金会会计核算以权责发生制为记账基础,资产以历史成本为计价原则。

5、外币业务核算方法

本基金会会计年度内涉及的外币经营业务,按业务实际发生日市场汇价折合为人民币记账,年末对货币性项目按年末的市场汇率进行调整,由此产生的汇兑损益,按用途及性质计入当期财务费用或予以资本化。

6、短期投资核算方法

短期投资指本基金会持有的能够随时变现并且持有时间不准备超过一年(含一年)的投资,包括股票、债券投资等。

短期投资在取得时按照投资成本计量。

处置短期投资时，应将实际取得的价款与短期投资账面价值的差额确认为当期投资损益。

7、坏账核算办法

本基金会的坏账确认标准：

- (1) 债务人破产或死亡，以其破产财产或遗产清偿后，仍然不能收回的；
- (2) 债务人较长时期内未履行其偿债义务，并有足够的证据表明无法收回或收回的可能性极小。

8、存货核算方法

(1) 存货分类：本基金会存货包括在日常业务活动中持有以备出售或捐赠的，或者为了出售或捐赠仍处在生产过程中的，或者将在生产、提供服务或日常管理过程中耗用的材料、物资、商品等。

(2) 取得和发出的计价方法：本基金会材料、物资、商品等按取得时的实际成本计价，发出材料、物资、商品等按先进先出法计价。

(3) 存货的盘存制度：

本基金会存货每年定期盘点一次。

(4) 存货跌价准备的确认原则：

本基金会在期末按可变现净值与账面价值孰低确定存货的期末价值。对可变现净值低于账面价值的差额计提存货跌价准备。如下年度可变现净值回升，应在原已确认的跌价损失的金额内转回。

9、长期投资核算方法

(1) 长期股权投资

本基金会长期股权投资在取得时按初始投资成本计价。对被投资单位没有控制、共同控制和重大影响的，采用成本法核算；对被投资单位具有控制、共同控制和重大影响的，采用权益法核算。

(2) 长期债权投资

本基金会长期债权投资按取得时的实际成本作为初始投资成本。长期债权投资按直线法计提利息及摊销债券折溢价。

(3) 长期投资减值准备

本基金会期末对长期投资逐项进行检查，按单项投资可回收金额低于账面价值的差额计提长期投资减值准备。

10、固定资产计价及其折旧方法

固定资产是指为行政管理、提供服务、生产商品或者出租目的而持有的，预计使用年限超过1年，且单位价值较高的资产。

(1) 固定资产按取得时实际成本计价。

(2) 固定资产折旧采用年限平均法计算。

年限平均法（直线法）按固定资产的原值和估计使用年限扣除残值率（原值的5%以内）确定其折旧率。

(3) 不计提折旧的固定资产

用于展览、教育或研究等目的的历史文物、艺术品以及其他具有文化或者历史价值并作为长期或者永久保存的典藏等，作为固定资产核算，不必计提折旧。

11、在建工程核算方法

在建工程应当按照实际发生的支出确定其工程成本，包括施工前期准备、正在施工中的建筑工程、安装工程、技术改造工程等。

12、无形资产计价和摊销方法

本基金会会对购入或按法律程序申请取得的无形资产，按取得时的实际成本入账。

13、受托代理资产

受托代理资产是指本基金会接受委托方委托从事受托代理业务而收到的资产。

14、预计负债的确认原则

如果与或有事项相关的义务同时符合以下条件，本基金会将其确认为负债，以清偿该负债所需支出的最佳估计数予以计量，并在资产负债表中单列项目予以反映：

(1) 该义务是基金会承担的现时义务。

(2) 该义务的履行很可能导致经济利益流出。

(3) 该义务的金额能够可靠地计量。

15、限定性净资产、非限定性净资产确认原则

资产或资产所产生的经济利益（如资产的投资利益和利息等）的使用受到资产提供者或者国家有关法律、行政法规所设置的时间限定或（和）用途限定，则由此形成的净资产为限定性净资产；除此之外的其他净资产，为非限定性净资产。

16、收入确认原则

收入是指民间非营利组织开展业务活动取得的、导致本期净资产增加的经济利益或者服务潜力的流入。收入应当按照其来源分为捐赠收入、政府补助收入、提供服务收入、投资收益、商品销售收入和其他收入等。

本基金按以下规定确认收入实现，并按已实现的收入记账，计入当期损益。

基金会在确认收入时，应当区分交换交易所形成的收入和非交换交易所形成的收入。

销售商品，已将商品所有权上的主要风险和报酬转换给购货方；既没有保留通常与所有权相联系的继续管理权，也没有对已售出的商品实施控制；与交易相关的经济利益能够流入；相关收入和成本能够可靠地计量时确认收入。

提供劳务，在同一会计年度内开始并完成的劳务，应当在完成劳务时确认收入；如果劳务的开始和完成分属不同的会计年度，可以按照完工进度完成的工作量确认收入。

让渡资产使用权，与交易相关的经济利益能够流入；收入的金额能够可靠地计量。

无条件的捐赠或政府补助，在收到时确认收入；附条件的捐赠或政府补助，在取得捐赠资产或政府补助资产控制权时确认收入；但当基金会存在需要偿还全部或部分捐赠资产或者相应金额的现时义务时，应当根据需要偿还的金额确认一项负债和费用。

四、会计报表主要项目注释

1、货币资金

货币资金种类	币种	年初数	年末数
银行存款	人民币	14,852,976.43	317,698.37
合计		14,852,976.43	317,698.37

2、短期投资

短期投资种类	年初数			年末数		
	账面余额	计提跌价准备	账面价值	账面余额	计提跌价准备	账面价值
1、银行理财产品	7,000,000.00		7,000,000.00	18,300,000.00		18,300,000.00
合计	7,000,000.00		7,000,000.00	18,300,000.00		18,300,000.00

4、预付账款

(1) 预付账款账龄：

账龄	年初数			年末数		
	账面余额	坏账准备	账面价值	账面余额	坏账准备	账面价值
1年以内	2,500.00		2,500.00	2,500.00		2,500.00
1-2年						
2-3年						
3年以上						
合计	2,500.00		2,500.00	2,500.00		2,500.00

5、应交税金

税费项目	年初账面余额	年末账面余额
1. 代扣代缴个人所得税	4,571.40	6,095.20

合 计	4,571.40	6,095.20
-----	----------	----------

5、净资产

项 目	年初数	本年增加	本年减少	年末数
1、限定性净资产	100,000.00			100,000.00
2、非限定性净资产	21,750,905.03	3,752,537.96	515,736.10	18,514,103.17
合 计	21,850,905.03	3,752,537.96	515,736.10	18,614,103.17

净资产比上年减少的主要原因：亿方基金会本年无捐赠收入，支出金额大于收入金额。

6、投资收益

产生投资收益的来源	本年发生额	上年发生额
1. 理财产品	501,888.35	313,502.33
合 计	501,888.35	313,502.33

7、其他收入

项 目	本年发生额	上年发生额
1. 利息收入	7,625.85	5,747.09
2. 个人所得税手续费返还	6,221.90	
合 计	13,847.75	5,747.09

8、业务活动成本

项 目	本年发生额	上年发生额
1. 捐赠项目成本		
菁莪计划项目	2,888,095.20	2,803,571.40
中国社会企业可持续发展影响机制研究项目	194,000.00	
资助者圆桌论坛机构支持项目	100,000.00	
中韩日社会企业发展机制研究与案例分析项目	60,000.00	
儿童青少年性教育工具包研发与推广项目	55,200.00	82,800.00
社会创业青年学者论坛项目	50,316.00	50,526.00
基于“公益慈善周刊”公众号构建中国公益评论平台项目	50,000.00	50,000.00
我国农业合作社型社会企业的组织发展与绩效管理：基于国际经验与中国现实的比较研究项目	50,000.00	
社会企业的成长路径演化及绩效转化机制研究项目	50,000.00	
图书漂流与公益慈善知识普及项目	30,000.00	
中国适老环境评价标准项目		100,000.00
乡村儿童性教育调研项目		40,000.00
教育现代化视野下农村教育发展现状调查及改善研究项目		40,000.00
互联网+儿童家庭教育循证干预研究项目		40,000.00

合 计	3,527,611.20	3,206,897.40
9、管理费用		
项 目	本年发生额	上年发生额
1. 行政管理人员费用	2,273.90	
2. 行政管理事务物品耗费和服务开支	222,424.68	44,080.00
3. 行政管理事务所用资产折旧（摊销）及运行维护费用	220.18	
其中：房地产损耗及使用费		
交通费	220.18	
无形资产摊销		
其他		
4. 资产减值及处置损失		
5. 记入管理费用的税费	8.00	421.10
其中：印花税	8.00	421.10
合 计	224,926.76	44,501.10

五、理事会成员和职工的数量、变动情况以及获得的薪金等报酬情况的说明

1、本届理事会成员的姓名、工作单位、在本基金会领取报酬的理事人数、领取报酬的金额如下表所示：

理事会成员名称	工作单位	在基金会任职	是否在基金会领取报酬	领取报酬金额
王爱玲	无	理事长	否	
XuYong	亿方资本集团	副理事长	否	
何进	无	理事	否	
李北伟	北京亿方公益基金会	理事/秘书长	否	
Luh Tony C	无	理事	否	
冯长林	北京联益慈善基金会	理事	否	
来超	上海语料智能科技有限公司	理事	否	

2、本基金会 2020 年平均工作人员总数 7 人（其中：兼职人员 0 人、未支付劳务费及薪酬），下设 3 个部门。本年工资总额为 0.00 元，年人均工资额为 0.00 元，如下表所示：

部门	职工人数	本年工资总额	年人均工资额
行政部	1		
项目部	4		
财务部	2		
合 计	7		

六、在计算公益事业支出比例、人员工资福利和行政办公支出比例时需要具体说明的

事项

1、公益事业支出比例说明

公益事业支出（业务活动成本中直接用于开展符合公益目的的活动的费用）	上年末净资产	公益事业支出占上一年基金余额的比例
3,527,611.20	21,850,905.03	16.14%

2、工作人员工资福利和行政办公支出比例说明

工作人员工资福利	行政办公支出	小计	本年支出	工作人员工资福利和行政办公支出占本年支出的比例
2,273.90	222,644.86	224,918.76	3,752,537.96	5.99%

七、重大公益项目收支明细表

项目名称	收入	支出					总计
		直接或委托其他组织资助给受益人的款物	为提供慈善服务和实施慈善项目发生的人员报酬、志愿者补贴和保险	使用房屋、设备、物资发生的相关费用	为管理慈善项目发生的差旅、物流、交通、会议、培训、审计、评估等费用	其他费用	
1、善哉计划项目		2,850,000.00	38,095.20				2,888,095.20
合计		2,850,000.00	38,095.20				2,888,095.20

八、关联方关系及其交易的说明

1、关联方关系列示

关联方名称	与基金会关系
XuYong	发起人

2、关联方交易

本基金会无关联方交易。

3、关联方往来

本基金会无关联方往来。

九、固定资产清查明细表

本基金会无固定资产。

十、资产提供者设置了时间或用途限制的相关资产情况的说明

1、限定性净资产明细

项目	来源	年初数	本年增加	本年减少	年末数	限定条件
1. 中国社会企业认证指标体系研究项目	XuYong	100,000.00			100,000.00	中国社会企业认证指标体系研究项目
合计		100,000.00			100,000.00	

十一、受托代理业务情况的说明

本基金会无受托代理业务。

十二、重大资产减值情况的说明

本基金会无重大资产减值情况。

十三、公允价值无法可靠取得的捐赠资产和其他资产的说明

本基金会无公允价值无法可靠取得的捐赠资产和其他资产。

十四、接受劳务捐赠情况的说明

本基金会无接受劳务捐赠情况。

十五、对外承诺和或有事项情况的说明

本基金会无对外承诺和或有事项。

十六、资产负债表日后非调整事项的说明

本基金会无资产负债表日后非调整事项。

十七、需要说明的其他事项

本基金会无需要说明的其他事项。

上述 2020 年度会计报表和会计报表有关附注，系我们按《民间非营利组织会计制度》编制。

基金会名称：北京亿方公益基金会

单位负责人：

财务负责人：

日期：2021 年 3 月 1 日

日期：2021 年 3 月 1 日

管理建议书

北京亿方公益基金会：

对贵基金会无管理建议。



中国注册会计师：

中国注册会计师
王宝荣
152100100081

中国注册会计师：

中国注册会计师
吴宜英
230600100012

二〇二一年三月一日



2020年新冠疫情在全球的暴发深刻地改变了每个人的工作和生活，也正在改变社会格局，但亿方公益基金会从没有停下前行的脚步。

2021年，亿方公益基金会将持续以创新思维关注教育和社会企业发展，资助方向将更加聚焦于社会企业研究与社会企业投资；菁莪计划将在反思中继续前行，调整年度人才资助人数，着力于伙伴成长发展；亿方公益沙龙将根据社会环境与议题特征采取线上与线下灵活调整的方式，联动公益研究力量，创新知识传播方式，与时间为友，亦与时俱进；在社会企业方面，亿方将稳步推进中国社会企业认证工作开展，资助社会企业相关论坛与奖项的举办和颁发，并协同民建中央委员会，持续促进行业在国家层面得以重视与发展。

面对崭新的一年，面对这样一个高度不确定和变化模糊的时代，亿方公益基金会的使命愈发坚定，让我们继续秉承“人本、专业、创新、前瞻”的宗旨，关注公益研究与社会企业，支持民间公益组织，推动社会创新发展！

承蒙大家的关爱、支持和陪伴，2020年已缓缓落下帷幕。

这一年，没有因为疫情突发而让我们停止对公益研究人才的支持，对公益研究的关注；没有因为疫情防控而影响工作计划的实施与完成。

在此，感谢理事会及专家的持续关注和诚挚建议，使我们能够在发展与调整中稳步前进；感谢捐赠人徐勇博士及其家族成员的低调与纯粹，感谢所有合作伙伴的专业与坚守，感谢亿方团队的严谨与务实，是大家的齐心协力，使我们共同展望的未来在向我们缓缓走来。

在姗姗而来的2021年，亿方期盼与所有伙伴们携手前行，共创未来！





北京市朝阳区东三环北路丙2号
天元港中心B座2201室 100027

TYG Center, B-2201, 2 North 3rd Ring East,
Beijing 100027 China

TEL: (86-10) 8446 4811
FAX: (86-10) 8446 4700

www.yifangfoundation.org

億方基金會公眾號



菁莪計劃公眾號



社會企業公眾號



獲取更多信息動態，請關注我們的微信公眾號